GOOGLE ADWORDS PARA E-COMMERCE:

UM GUIA PARA MONTAR ANÚNCIOS QUE VENDEM

ESCOLA DE E-COMMERCE

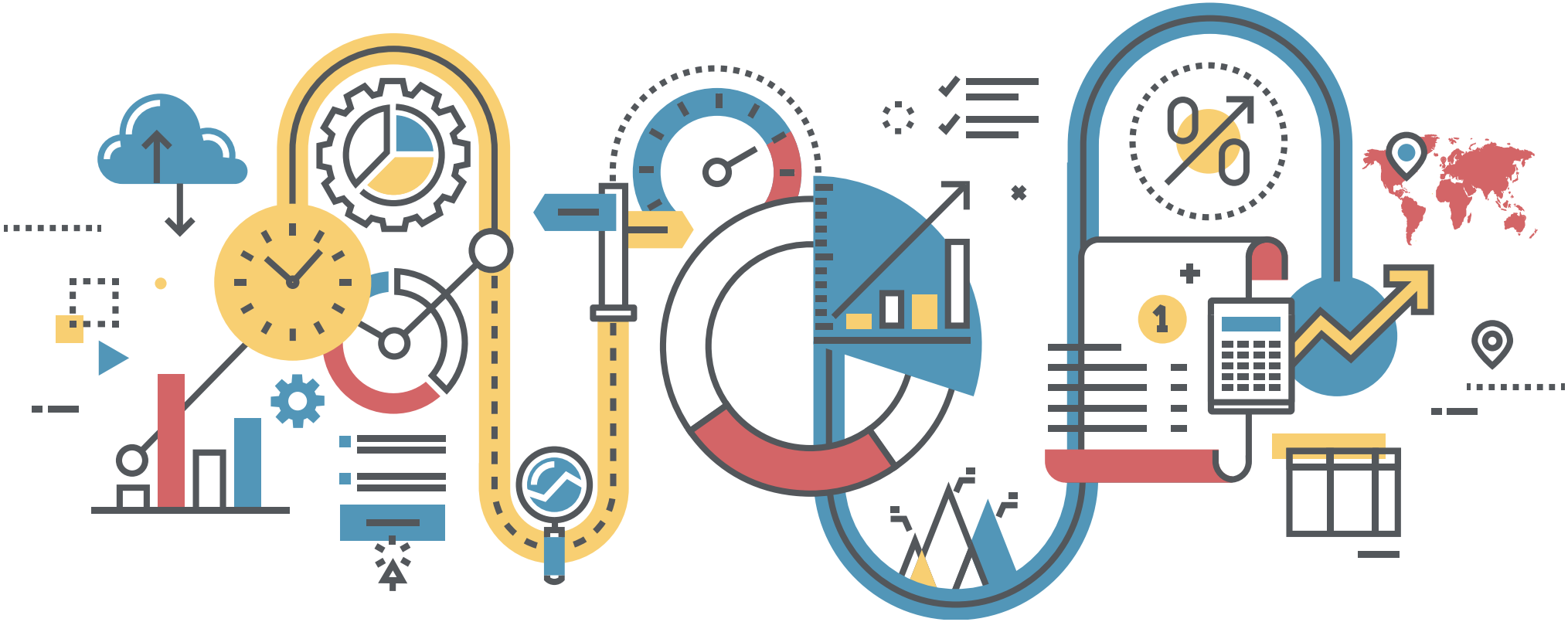

Introdução 3

Faça uma pesquisa de palavra-chave cuidadosa 5

Separe os anúncios por categorias de produtos 11

Crie páginas que cumpram a promessa dos anúncios 15

Use a rede de display a seu favor 18

Defina o valor do clique com base na expectativa de ROI 21

Conclusão 23

Sobre a Escola de E-commerce 25

Introdução

Quem já se aventurava pelo universo das lojas virtuais entre o final da década de 1990 e início dos anos 2000 sabe: as opções de anúncios do lado de fora do próprio site eram bastante reduzidas. Queria colocar um banner em um grande portal da internet? Era preciso negociar os espaços diretamente com os donos. Sonhava em aparecer no topo das pesquisas do Google? Pois só era possível contar com os resultados orgânicos.

No entanto, o cenário mudou da água para o vinho desde 23 de outubro de 2000 para cá. Foi nesse dia que o Google lançou sua plataforma de AdWords, uma extensão do Google premium, lançado em agosto do mesmo ano.

Acredite: a princípio, eram só **350 empresas cadastradas**! A proposta era permitir que qualquer pessoa pudesse entrar na plataforma e anunciar seu negócio na web de forma prática.

Hoje, 17 anos depois, o AdWords está muito mais robusto, com **resultados mais detalhados** e com um campo bem mais vasto de atuação. E não é para menos, já que a empresa é a detentora de mais 78% das buscas feitas na web em todo o mundo!

A pergunta que surge agora é: como os donos de lojas virtuais podem faturar ainda mais alto com ajuda do AdWords? Para aprender a montar **anúncios perfeitos** para essa plataforma, basta acompanhar os próximos tópicos!

Faça uma pesquisa de palavra-chave cuidadosa

Qualquer pessoa que investe em algum negócio digital deve saber de cor e salteado o que são e para que servem as tais palavra-chave, termos de busca essenciais para o bom funcionamento tanto do Google como de estratégias de marketing de conteúdo e de AdWords.

No entanto, encontrar as melhores palavras para compor seu anúncio não costuma ser tarefa das mais simples. E isso é especialmente verdade quando você precisa investir em **termos de cauda longa** — o que tende a ser uma excelente pedida para qualquer empresa.

A CAUDA LONGA

Popularizado pelo artigo The long tail, do jornalista e empreendedor Chris Anderson, o termo *cauda longa* diz respeito, basicamente, aos **nichos**. Como podemos encontrá-los com a ajuda da internet?

É assim: quando falamos de um tênis Nike, por exemplo, estamos falando de um termo popular e bastante conhecido.

No entanto, se falamos de um tênis Nike para caminhada de cor amarela, entramos em uma cauda longa. O segredo está na **especificidade**, no nicho. Resumindo a história: ao fazer uma pesquisa de palavra-chave cuidadosa, é importantíssimo entender o conceito de cauda longa para encontrar aqueles **termos menos concorridos**.

Isso pode fazer com que seu anúncio se sobressaia na internet.

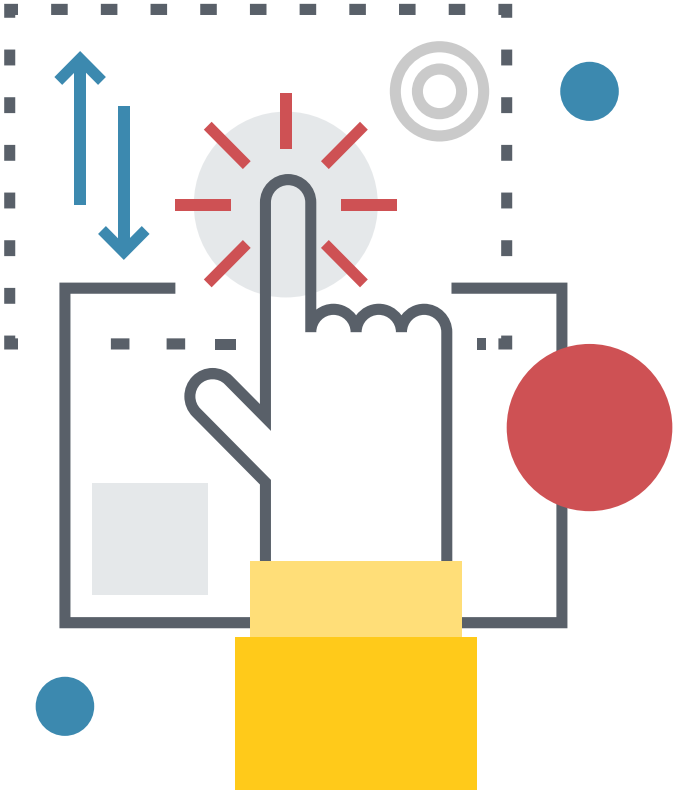

OS TIPOS DE CORRESPONDÊNCIA

Agora que você já entendeu o poder da cauda longa na hora de fazer suas **pesquisas de palavras-chave**, podemos passar para os principais tipos de correspondência que seu termo poderá ter dentro do AdWords: ampla, exata, negativa e na frase.

AMPLA

A correspondência ampla é a padrão do AdWords, que **pega o termo desejado e adapta** com plurais, sinônimos, complementos e até erros gramaticais. É a melhor opção para quem ainda está aprendendo a usar a plataforma ou tem dúvidas sobre determinado termo. Vamos usar como exemplo o termo *apartamento novo*. Nesse caso, alguns dos resultados possíveis seriam:

- apartamento novo;
- apartamentos novos;
- comprar apartamento novo;
- apartamento quase novo;
- aluguel de apartamento novo.

EXATA

Como o próprio nome já diz, a correspondência aqui é feita exatamente como foi pedido pelo usuário.

Se você insere um termo com a correspondência exata, **ele só aparecerá nas buscas feitas exatamente como foi digitado**, sem levar em conta erros gramaticais nem mesmo plural. Nesse caso, você economiza com verba, mas perde chances de acertar as buscas que passarão próximas àquele termo.

Continuando com nosso exemplo do *apartamento novo*, o único resultado possível seria, portanto, *apartamento novo*.

NEGATIVA

Aqui você informa que o anúncio **não deve aparecer** para quem usar esse tipo de palavra-chave no Google.

É uma boa opção para **evitar a exibição para um público** que você já sabe que não é o seu.

Se sua intenção é explorar *apartamento novo*, alguns termos negativos poderiam ser:

- casa antiga;
- apartamento antigo.

NA FRASE

É aqui que o conceito de cauda longa se faz mais que necessário. Nas correspondências de frase, **o termo entra em frases completas** e com diversas variações. Ainda usando *apartamento novo* como exemplo, alguns resultados possíveis aqui seriam:

- quero comprar um apartamento novo;
- documentação necessária para comprar apartamentos novos;
- custo com apartamento novo;
- vale a pena investir em apartamento novo;
- qual o custo do aluguel de apartamentos novos.

OS TERMOS DO CONCORRENTE

Outra excelente solução que com certeza deve entrar no seu planejamento de palavras-chave é procurar por aqueles termos que podem ser usados por seus concorrentes. Com esse tipo de estratégia, você dá **visibilidade para sua empresa** até mesmo em buscas específicas contendo outras marcas.

É como se alguém procurasse por um tênis novo da Nike e aparecesse o anúncio de um lançamento da Adidas para aquele usuário. Achou que parece agressivo? Pois acredite: **é bastante eficiente!**

Separe os anúncios por categorias de produtos

Agora que já falamos bastante sobre palavras-chave, é hora de entender um pouco melhor a respeito da organização dos anúncios do AdWords dentro da plataforma — e como essa organização pode fazer uma baita diferença para seus resultados.

ENTENDENDO A HIERARQUIA

Dentro da plataforma de AdWords do Google, temos 3 camadas principais. São elas:

- **conta:** aqui entram dados de faturamento, perfil de usuário e senha;
- **campanhas:** ficam aqui as configurações para a escolha dos locais onde seus anúncios vão aparecer, além de ser a camada em que o orçamento é definido;
- **grupo de anúncios:** concentra palavras-chave e anúncios da campanha.

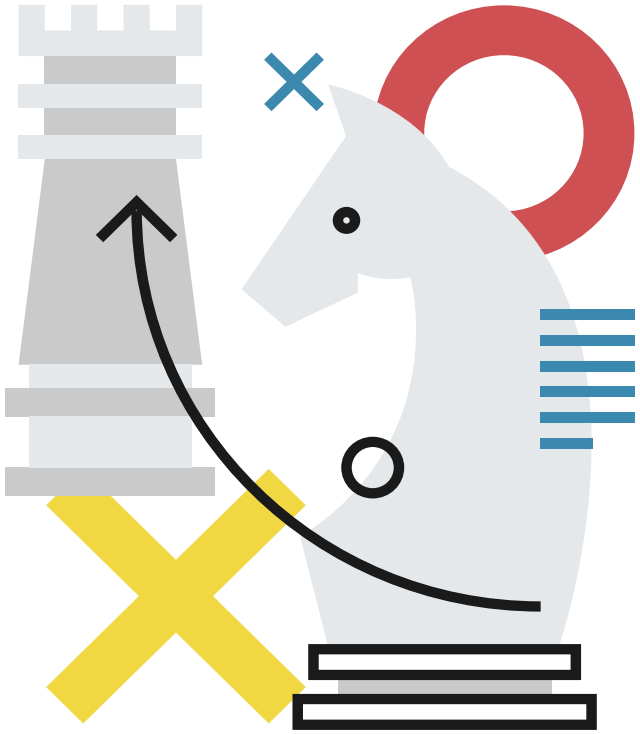

ORGANIZANDO A CAMPANHA

Para falar de organização de campanha, é interessante, antes, entendermos o conceito de **Key Performance Indicators (KPI)** ou indicadores-chave de desempenho.

Esses indicadores **medem e mapeiam o desempenho** de uma campanha para saber se ela está trazendo ou não os resultados esperados.

São os KPIs, portanto, que devem ser levados em conta na hora de criar e organizar suas campanhas dentro do AdWords.

Se o objetivo do seu negócio for, por exemplo, capturar mais leads ou atrair mais visitantes para o site, é preciso que esse seja o **nome da campanha** que vai comportar todos os anúncios (ou, no caso, os KPIs) que levarão até ele.

AGRUPANDO OS ANÚNCIOS

Uma boa pedida para começar a organização dos seus grupos de anúncio é fazer com que cada um tenha, no máximo, **16 palavras-chave**. Esse é considerado o volume ideal de termos para conseguir atrair a atenção dos usuários. Acima disso, você desperdiça chances de melhorar seus resultados.

Já podemos adiantar rapidamente que **as redes de display também devem ser separadas** dentro dos grupos para facilitar o trabalho. Mas fique tranquilo, porque falaremos sobre isso mais para frente, ok?

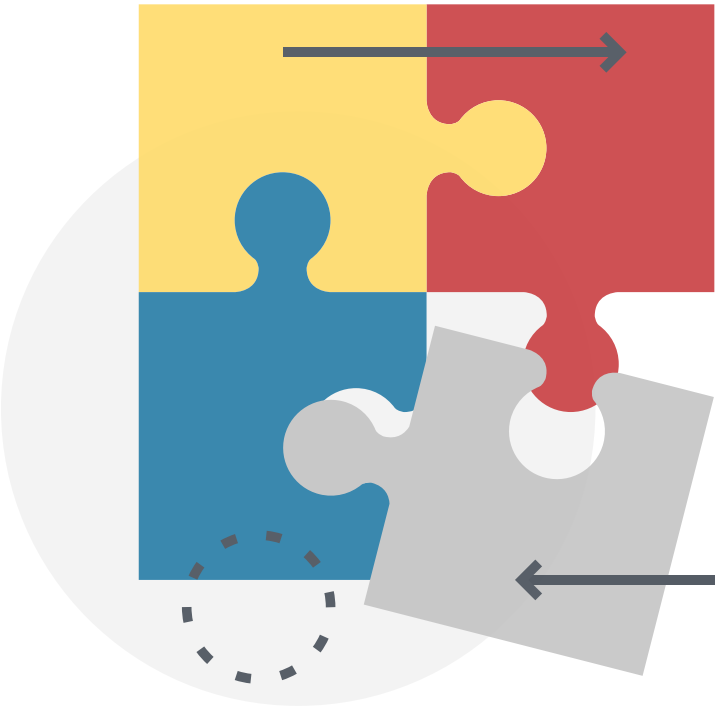

Crie páginas que cumpram a promessa dos anúncios

Se tem uma coisa com que o Google se preocupa é com a qualidade dos resultados que ele entrega para as pessoas. E não é por menos! Pense: se determinado usuário procura por X na web e o mecanismo de busca entrega Y, é a reputação desse mecanismo que cai por terra.

Por isso, além de verificar todo o conteúdo de determinada página, **o Google também testa seu desempenho** para saber se o visitante terá ou não problemas ao carregar aquela tela. E esse teste considera até os aparelhos móveis, que, desde 2015, vêm ganhando cada vez mais foco do Google. Anote aí: **a experiência na página de destino** é um dos pontos mais importantes para um bom desempenho da sua campanha no AdWords.

CLASSIFICAÇÃO

Quando seu anúncio aponta para uma landing page ou para uma das páginas do seu site, o Google leva em conta **alguns pontos daquela URL** para classificar o anúncio e, com isso, decidir o posicionamento no leilão de anúncios. Fique de olho:

- na relevância e na utilidade do conteúdo;
- na confiabilidade da página;
- no design e na usabilidade;
- na velocidade de carregamento da página;
- na otimização para aparelhos móveis.

CONTEÚDO

Como você viu, um dos pontos importantes para a experiência da página diz respeito à **relevância do conteúdo**.

É mais que necessário entender, assim, que o texto da sua página e o que é oferecido nela deve bater completamente com o que foi proposto no anúncio. **O Google vai verificar isso.**

Mas não tem segredo. Basta não apresentar ali algo diferente do que foi anunciado ou mesmo alguma variação, tampouco incluir informações desnecessárias sobre aquele produto ou serviço. Para se garantir, **vá direto ao ponto!**

Se o conteúdo apresentado não for de fato relevante para o usuário, o Google saberá. Nesse caso, seu anúncio pode ficar mais ou até ser punido.

Use a rede de display a seu favor

No começo deste e-book, falamos sobre como antigamente, antes do surgimento do Google AdWords, era necessário fazer grandes acordos com os donos dos canais para anunciar em grandes sites e portais da web.

Como você sabe, essa realidade é completamente diferente do contexto atual. Com a ajuda da rede de display do Google, é possível levar seus **anúncios gráficos** (como banners) para diversos sites com base no público e no segmento de cada um, independentemente do tamanho dessas páginas. Mas será que essa é uma boa opção para todo tipo de anunciante?

QUANDO A REDE DE DISPLAY VALE MESMO A PENA

Por ser um tipo de anúncio mais caro e que **demanda um outro nível de trabalho** da empresa (como a criação das artes e até mesmo animações dos banners), a rede de display do Google funciona melhor para aquelas empresas que:

- desejam conectar os usuários com a marca por meio do branding;
- oferecem produtos que não são comprados imediatamente;
- contam com uma boa verba de remarketing.

COMO ATIVAR A OPÇÃO DE DISPLAY NO ADWORDS

Para ativar a opção de rede display no AdWords é bem simples: basta selecionar a campanha e o grupo de anúncios que você deseja editar e clicar na guia *rede de display*. Para **segmentar** o grupo para a rede do YouTube, siga o mesmo caminho, clique em *+segmentação* e, dentro de *canais*, escolha a plataforma de vídeos do Google.

Defina o valor do clique com base na expectativa de ROI

Agora vamos ao último tema (e um dos mais importantes, aliás) deste e-book: a definição do valor ideal do clique. Antes de começarmos a falar sobre isso, no entanto, precisamos apresentar 3 siglas que serão bastante citadas por aqui: o CPC, que significa Custo por Clique, o CPA, que é Custo por Aquisição, e o ROI, que é o famoso Retorno do Investimento.

Para sabermos o valor ideal de um CPC, temos primeiramente que saber **qual será o valor destinado** para o plano de mídia de uma determinada campanha, qual é a taxa de conversão média (que diz respeito ao CPA) e qual é o **ROI esperado** por essa ação.

Sabendo que a **taxa de conversão** de uma campanha costuma ser de **2%**, por exemplo, podemos calcular que 100 mil cliques levarão a 2 mil conversões. Assim, se essas 2 mil conversões gerarem o retorno esperado do investimento em cliques, a campanha pode ser um sucesso! **Mas quanto custam esses 100 mil cliques?** Pois a resposta é: depende.

Se você coloca no leilão que o custo máximo será de 30 centavos, por exemplo, será preciso investir cerca de 30 mil reais nessa campanha — 0,30 x 100.000 = 30.000.

Com isso, se cada um dos 2 mil usuários fizer uma compra de pelo menos 100 reais, o lucro terá sido de 200 mil com um investimento de 30 mil, que dá um **ROI de 6,66%**.

Agora, o importante é saber se o valor de 30 centavos por clique está acima ou abaixo do praticado por aquela palavra-chave e se o valor de 30 mil reais de investimento é o ideal para seu negócio!

Conclusão

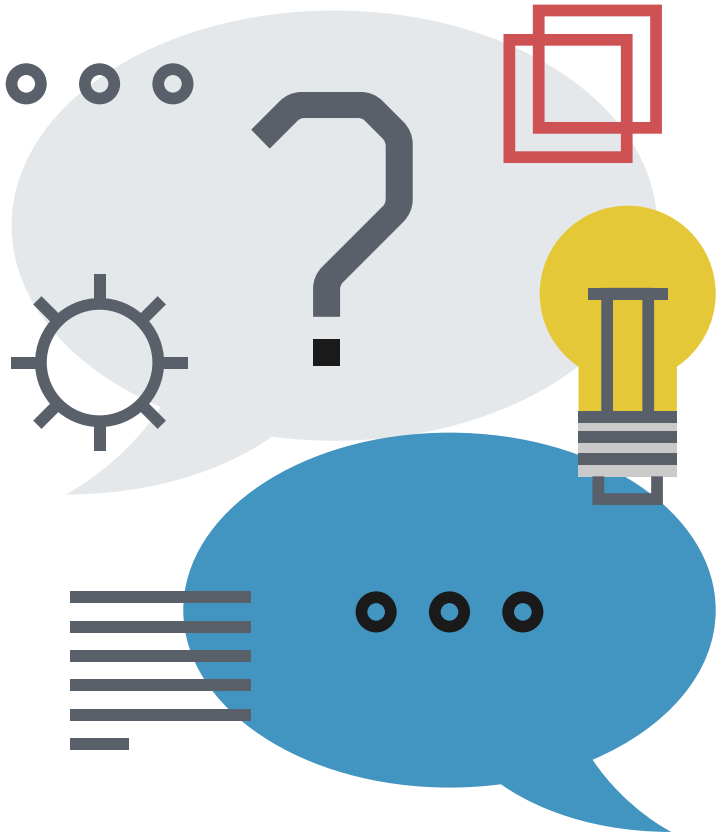

Como você viu por aqui, o Google AdWords pode ser uma ótima (talvez a melhor) saída para aumentar o faturamento da sua loja virtual.

No entanto, é preciso planejar e pesquisar para encontrar as melhores palavras-chave, organizar corretamente suas campanhas e anúncios, **preparar seu site** para receber os acessos dessas ações, realizar testes em redes de display e, claro, alinhar seu budget com o que é pedido pelo Google.

Mas fique tranquilo! Seguindo todos esses passos e **observando atentamente os resultados**, seu negócio com certeza vai lucrar ainda mais com ajuda da web. Então o que ainda está esperando para começar?

ESCOLA DE E-COMMERCE

Fundada há mais de 14 anos, a **Tray** é a unidade de e-commerce da Locaweb. Possui hoje mais de 7 mil lojistas em sua carteira de clientes e um time com mais de 200 pessoas. Em 2016, juntou-se à FBITS, desenvolvedora de plataformas e ferramentas de e-commerce para o mercado corporativo. Com isso, passou a oferecer um portfólio de produtos e serviços voltados para o comércio eletrônico, que auxilia desde o grande varejista ao novo empreendedor, cobrindo todas as etapas de evolução dentro do segmento.

A escoladeecommerce.com surge como uma iniciativa do grupo para educar e auxiliar o mercado a crescer cada vez mais no Brasil. Para mais informações, acesse: www.tray.com.br e www.fbits.com.br!